大清郵政局特准掛號認爲新聞紙類　明治三十九年十月一日第三種郵便物認可

宣統三年十二月初八日　禮拜五　盛京時報　第一千五百六十八號（一）

盛京時報

休刊日：中日大祭禮拜日之翌日
日曆明治四十五年一月二十六日
西曆一千九百十二年一月二十六日
本報價目（每張銅元四枚每月銀七角半年銀五元四角全年銀十元）
郵費（每月洋三角）
告白刊例　一行五號字十五字起碼登一日者每行四角登長期者價目面議
奉天大西門外大什字街路北
發行人　一宮房次郎
發行所　盛京時報館
電話　日二二番　中四三〇號

長春　公主嶺　四平街　開原　鐵嶺　奉天　營口　大連

社說

論國法學爲吾國當今國民所必治

國法學者。法學中之特別科學也。溯自十九世紀以來。學術日明。文化日進。法學偕其他之科學而俱盛。國法學亦離其他之法學而獨立。自其組織觀之。則有獨立之基礎。自其範圍觀之。則有獨立之根據。自其作用觀之。則有獨立之特色。欲明其基礎根據特色之價值。必先明其性質。國法學之性質。自然學乎。抑精神學乎。自然科學者。發明物質之現象者也。精神科學者。發明精神之現象者也。國法學爲發明精神。而非發明物質者。其理之明顯。無待煩言矣。然精神學。亦非一言可以盡其意。一門可以賅其類。茲特論其與法學有關係者。而發明國法學爲國民當知之理。一與吾同胞商榷之。

精神現象學。研究人類之精神現象也。細別之。則爲個人之精神現象學。社會之精神現象學之二種。而社會精神現象學中。又分爲二。一心理組織的精神現象。如倫理道德宗教是也。一外部組織的精神現象。如國家之各種機關是也。蓋國法學位置於社會精神現象學之第二部。而關係於其第一部者也。此其價值。有非他科學所能比擬者。何者。道德倫理宗教。有導人爲善之能性。而無禁人爲惡之能力。使有不顧道德倫理宗教。而有壞名譽。損德義。破壞社會。戕賊同胞之汙行。則太平之世。降爲擾亂。文明之化。退爲野蠻。其爲世道人心之憂。不可勝言。洪水滔天。猛獸偏地。道德倫理宗教之用。是不得不藉外部之組織。以補救之。而外部之組織。綱目如何而統一。機關如何而靈敏。作用如何而活潑。則非法無以爲維持聯貫而運用之之地步也。然則法者。非國家重要之事件乎。國家由人類組織而成。吾人爲國家一份子。則研究國法學。以謀國家之發達。社會之安寧。固皆吾人分內應有之責任也矣。

叢錄

中國保全會通告（續）

三組織

凡與本會政見相同者由會本會員一人之介紹即認爲本會會員

本會辦事不可無一定之機關應於每處暫設義務幹事若干人以免事務無所歸宿幹事員無從數視各該處會員之多寡事務之繁簡由會員酌量公推若有會議等事可由幹事員中公推臨時主席將各會員人數衆多局面寬濶可於各分會地方中酌擇適宜地點作爲總會辦事處并公舉會長及其他執事員以期全會聯絡一氣呼應靈通是可於其時察看情形酌量辦理

四辦法

本會進行方法分會員個人及本會全體兩方面凡屬本會同志無論已否入會應各認定本會宗旨及天下興亡匹夫有責要義各盡其心思才力向其親戚鄉黨僚友及凡可與接談之人盡其忠告啓誘之責務令多人明白君主立憲政體爲現時保全中國之唯一政策以冀匡正輿論挽回危局務至各省地方均復效忠於北京君主立憲政府爲止其啓導之方約分談論　書函　演說　著作四項會員或會外同志可各就其所長盡力爲之

本會聯合多人後可集貲組織一公正大報紙聯絡海內外卓識之士評論時事發揮卓見匡弼政府啓發國民以爲立憲政治之後勁所有議論紀載務求正當翔實確切不移不取阿附時好貽誤大局至該報之利息贏虧在所不計

此番之救國擧動徒恃口舌或不能必其成功則勢不得不繼以武力本會同志如年力精壯能持干戈以衛社稷者可由本人自効組成義旅奔赴前敵協助政府捍衛國旗其不能身自從戎者可報効軍餉以養行者昔北美合衆國因維持聯邦團體與南省血戰數年而團體賴以復合今南北宣稱之中國日下團體將散應宜組合義師以圖捍衛

各省宣布獨立後已漸成無政府之慘局狡健之徒乘機肆其刦掠善良之家生命財產皆不可保本會宜急於各處組織地方團練先謀保護地方次圖恢復大局仍仿上條壯者出力富者出貲辦法以期兩不偏枯各地方團練可定名爲大清立憲帝國某地方團練以正名義以定人心此條辦法切實易行本會組織成後自先從此下手他處地方自將聞風仿效

本會成立後可將宗旨宣告外國俾知現時獨立民主等擧動并非出自中國國民之同意尤非出自中國有識者之所贊成此外辦法尙多應俟本會聯合多人後再行提議

五經費

辦大事自不能不需經費至籌欵方法應俟聯合多人後再行集議大抵初集會時需欵之事甚少似可由會中熱心而有力者量力捐貲不必向衆攤認則事較易成現會事方始發端發起人零星費用儘可由各本人自行擔認總之本會要訣以入自爲戰各盡本分爲第一要義若人人各盡本分自然不約而同而事不患其不擧矣敬告愛國同志諸公尙其留意

右立會草案意在急於通告大衆不求條理詳盡有未盡事宜應俟入會成後再行斟酌草擬所望海內外同志君子匡其所不逮焉則幸甚

發起人廣東陳振先謹啓

黑龍江國民公會上諮議局陳請書

爲時局日迫南北分持呈請組織國民公會支部以保公安事竊自武漢事起天下騷然各省紛紛宣告獨立南持共和北守君主兵連禍結兩不相下以同胞而起殺戮吾又何心而忍出此因之南北兩政府均持人道主義不忍生民塗炭停戰議和以弭亂禍然君民階級不同即彼此之解決互異即有第二國爲之調停不過從中解和而非強迫仲裁倘爭持過久各不相讓停戰之期限已滿各國即觀望不前勢必雙方決裂戰禍重殷生命財産皆有莫大損害況餉項支絀借債亦非易易埠洋商或因兵事影響藉口實中國大局不堪設想以目前而論南北均無久戰之能力也茲奉到初九日閣抄君主民主問題固非一部分人民所能而私亦非　朝廷一方面所能專決自應召集臨時國會付之公決以冀早息干戈與國民同享和平之福又據北京國民公會來電本會已組織總機關廣徵國民意見公同解決君主民主問題已電請官革專使承認會議派總代表赴滬組織事務所又分電各該省設立支部速派代表來滬會議所見至爲遠大江省地雖極邊民氣已見澎漲對此會之成立皆有勃勃欲動之勢不能不顧全時局以資指臂而服民心按照京師國民公會章程在江設一支部徵求通省人民意見赴滬議決兩政府既已承認必能以民意和平了結若復蹉跎觀望依違因循祇知拘守一隅不思瞻顧大局彼時各省代表到滬後政體已定江省人民將不知置於何等地位凡貴奮立機不可失同志等一經提倡各界多表同情足徵民氣渤發隨大勢之所趨向非個人私心能限制爲此懇請貴局鑒此危機將口等救時苦心視爲正當代爲轉呈撫憲俯順輿情必令此會成立江省幸甚全局幸甚

發起人名姓列左

秦廣禮　胡宇申　車殿銘
周玉麟　吳士恭　關聯魁
管頡侯　朱治珩　才鍾毓
李烱　李建業　潘文翰
丁文貴　榮興　張國威
曾令黼　王純一　鄒振鐸
張振鈁　干卓東　王錫鈞
武璽　郭效汾　范光祖

新中國建設問題（續六）

梁啓超

然則舍現在皇統外仍有行何君共和制之道乎曰或有一焉吾民族中有孔子之裔衍聖公者擧國世澤之延未有其比也若不得已而薰丹穴以求君則將公爵加二級即爲皇帝此視希臘那威等之近立外國王子其事爲尤順矣夫旣斷爲裝飾品等於崇拜偶像則亦何人不可以尸此位者此或爲無法中之一法耶雖然尙有三疑義焉

其一　若非現皇室禪讓則友邦不易承認而禪讓之事恐不易期南北相持久是否能保國中秩序秩序旣破干涉是否能免

其二　孔子爲一致主今擁戴其嗣爲一國元首是否能免政教混合之嫌是否能不啓他敎敎徒之疑忌　未完

小說

薄命花（四十六）

心裡就覺的有氣、你老剛才那們一說我心裡倒也有一點兒犯疑、也□許是有人離間我們的、你老把他帶去吧、曼姑一見他老子、也願意要他去、只好擦擦眼淚、跟着周松垣去了囉周松垣帶了曼姑到家之後、就撥了一個婢女、名字叫做珠兒、年方一十九歲、爲叫他跟隨曼姑作伴、珠兒本來生的伶巧、自跟着曼姑之後、一刻也不肯遠離、曼姑從此之後、每逢到了夜間、就同珠兒談談心腹、常常徹夜的不睡、時而作詩、時而寫信、時而悲傷、時而抱怨、且幸有珠兒在旁邊解勸、曼姑心裡又覺的好過一些、這天晚上、曼姑又在寫信、珠兒就問道曼姑、說、少奶奶、你老常常寫信、到底寄給誰呢、曼姑彼時放下筆管、嘆了一口氣、說、咳、你難道還不明白我的心思嗎、除公子而外、我還有什麽別人麽、珠兒說、你老寫信給公子、誰給你老郵去呢、曼姑說、這件事、我心想託你寄到、可不知道你肯與不肯、珠兒說、公子□在北京過考、叫我怎麽給你寄得到呢、曼姑說、可不是要你給我送到北京去、但是等公子回來那一天、只要你將我的書信、親手交給了公子就得了、珠兒說、旣等公子回來、你老還寫什麽信呢、有什麽話、當面還不可以說嗎、曼姑說、不然、你還是不知道我心裡事情、今天我來赤心□胆的告訴你、你可別要告訴別人、自從公子屬意在我跟前、我也是不好拒絕、現□鬧到這個塲中、將來我怎麽在世上爲人呢、惟願我早斷了這一口氣、這就是我的幸事、今天我沒有別事相託、倘若我見不着公子的面、有一件事情、你務必要給我辦到、我死在九泉之下、也是感激你的、我床頭裡邊、有一個小篋子、裡邊可沒有什麽貴重物件、不過都是我這幾天、所寫的書札、以及詩詞、煩你給我收卜、異日公子回來、你給我交給公子、這就是你的功德、將來我雖是黃土蓋面、我也是忘你不了、還有一宗、從今以後、你可不要主婢相稱了、就依你我的歲數稱呼吧、我想公子回來、也必要另眼看待你的、曼姑說到這塊、登時眼眶一紅、眼淚就像拋珠一樣、惹的珠兒登時也流下淚來、彼此對面傷情、兩人越哭越覺的悽慘、珠兒彼時一想、這夜靜更深、倘若被人聽見這房裡啼哭、又恐怕生出別的是非來、不如硬着心腸、忍耐一些、免的被人聽見、珠兒彼時楷乾了眼淚、就唧唧的告訴曼姑說、少奶奶、你可不要哭啦、我們倆還可以談談別的話、免的被外人聽見還不知道我們倆在這房裡、有什麽別的勾當、曼姑一聽珠兒的話語、說的在情在理、彼時也就忍住了眼淚、又向珠兒叮嚀了幾句、珠兒可就說啦、少奶奶、你今日也不必癡心亂想、眼見的公子、也就快要回來了、只要公子信的你過、是誰你也不怕的、你可不要望死路上思想呢、曼姑說、是呀、我倒沒有專心望死呦、不過是我近來的心神恍忽、總怕再有一天、再遇着別的風波、我怕我的性命、就不能保靠了、珠兒說、未來的事情、那是不能曉得的、你老何必我後來的事、在心裡麻煩哩、萬一不幸、再生出別的風波來、也還要忍耐一些才好、只要候着公子回來、滿天的雲霧、立時可就消散了、將來還有多少富貴榮華日子哩、曼姑說、（未完）

本報每日出版兩大張

北京專電

●親貴王公欲使醇親王復攝政舊位

北京親貴王公中主持君主立憲者漸多有擬允准袁總理辭職使醇親王復攝政王舊位從新組織內閣之說

●內閣有從新組織之風說

外間傳說北京各親貴等一俟慶邸請假期滿後復開皇族會議議決與革軍決戰一面使袁總理所組織之內閣一律解散另飭趙爾巽陳夔龍馮國璋鐵良等從新組織內閣

●君主立憲派之勢大張

初四日親貴會議時恭邸毅然反對共和且聲明袁慶兩人贊成共和以爲北軍之可賴者不過一萬然以予觀之決不然焉蓋係兩人欺罔 皇太后之言 辭至於伍廷芳則食清朝之祿而今乃與叛黨之徒比實爲不共戴天之仇予將決死保全清朝社稷袁倘欲辭退可順其意不必躊躇予等當代之料理國事甘當斯難局云云語辭激越論旨明晰尤足感動聽者 皇太后知爲袁慶之所欺飜然贊成君王各親貴王公等亦贊成君主並無一人反對者

●慶邸擬遊歷某國之傳聞

探聞慶邸已將其資產運赴天津並擬親赴某國遊歷藉以避禍

●北方統治權之委任人

御前會議之結果君主派益佔優勢 皇上退位事宜殆作罷論唯聞朝廷擬暫行退隱將北方統治權暫委袁世凱令袁與共和政府磋商並召集國會決定國體問題以便解決一切想此融通辦法可望和解親貴及君主派之憤懣也又聞袁世凱俟頒發 皇上暫時退隱之諭旨後當赴天津開設北方統一政府以維政局

●向北京政府要求之新條件三

南京假政府深恐清廷頒發退位諭旨後委袁以北省統治之權頃又向北京政府提議三項條件

一、亟宜頒布 皇上退位之明諭

二、退位時不得將統治權委任於個人

三、退位後立卽解散南北政府另設新政府一切籌設辦法統歸南京政府辦理

●威嚇北京政府電文

南京政府又電致北京政府以威嚇之曰某國政府已首先承認共和政府故共和軍將派精銳巨萬長驅進攻北京俾爲城下之盟云云聞舉朝震駭擬哀請歐州某國妥爲援護

●要求直接磋商和議

伍廷芳要求與清政府直接磋商和議

●續行開戰之大不利

溫宗堯曰停戰期可不再展限倘至十一日（停戰期滿之日）仍無圓滿之解決則民軍大舉北上與北軍決戰然再開戰爭一事爲經濟上之最大不利云云

●張黃已畢命矣

刺袁未遂之罪犯張先培及黃季明兩人日昨均已絞斃

●張勳之豪語

張勳率領軍隊一萬現仍扼守徐州革軍約計二千駐在徐州以南一百三十里處前哨已達徐州左近聞張勳傲語曰北京政府若贊成共和而予決不同意以後當自充主將統率軍士征服中國全土云云

●王天縱進逼南陽

河南哥老會頭目王天縱統率匪軍二萬現已由嵩縣拔隊南進南陽一帶因之異常騷擾（初七日上午接到）

上海專電

●廷議將調張勳爲南京總督

據旅京德人來電云北京廷議擬將現在駐紮徐州之張勳調任南京總督官軍大有再戰之意

●主戰論復活

慶邸及袁總理奏對於 皇太后之詢均謂民軍勢力之强大官軍兵額之過少且旁涉於列國之不足依賴以蔽 聖明詎初四日皇族會議恭邸竟披露其眞相各親貴因之翕然贊成君主立憲決議維持帝政罷黜袁內閣爭宜並擬與南京假政府直接交涉南京假政府倘不允諾則決計再行開戰不少讓步云

●意者其實行退位乎

唐紹儀和使聲明予昨接北京緊要電報知北京朝廷將於數日內頒發重大諭旨云云

●函令警告項城

初四日孫文函致伍廷芳令其警告袁世凱該函內稱朝廷禪讓後須令袁轉托駐京各國公使或駐滬各國領事正式通告于民國政府同時令袁聲明絕對贊成共和之政見本總統俟接得此通告後即行頒布之並自行辭職以後參議院當推袁充臨時總統袁倘任其職則當誓守該院所訂之憲法而後辦理政務云云

●時局之解決在一二日間

南京官場消息總統府大約於一兩日以內可接關于最後解決之北京要電

●潯漢間航路發佈解嚴令

漢口來電云革軍現尚陸續渡江北進又電云鄂軍政府因官軍已由漢口漢陽一律撤退對于九江漢口間之航行輪船撤去查驗並准夜間通航（初七日上午接到）

紀聞

●趙大臣辭職奏稿之末上

民政大臣趙智菴日前接有河南張君稱身一函勸其不可主張共和聞趙大臣已有回信致張謂現已預備辭職摺日內即當辭職赴津等語其辭職之摺業已繕就摺中大意畧謂前以武昌亂起海內響應京師情形已極岌岌渥荷 特簡民部受于政治紊亂之時視事於上下危疑之際惟有督率僚屬力持大體不事嚴切以勉維持迄茲逾月少保治安然而和議遷延兩方堅持人心遑懼種禍益深局勢危長此無定財政之絀軍事之艱已爲有目所共見勢同厝火如決江河伏思 輦轂之旁 宗社所繫 聖明端拱在上萬一少有震驚則雖治臣以應得之罪而亦無補於危亡用是竭力從事日夕恐惶兩月以來已得不寐之症胸患怔忡精神恍惚重要公牘幾莫能理而國步之艱虞民生之塗炭臣固有所不敢言而亦有所不忍言者矣惟有伏懇 天恩開去民政部底缺俾就醫療治云云此摺已繕就本擬昨日上因事又稍緩云

●天津設立臨時政府之不確

京函云近日謠傳政府爲允認共和後現在內閣即行取消擬另在天津設立臨時政府之說茲經詳細調查此事毫無影響至允認共和一事雖經某邸等各王公之陳請亦因阻碍甚多現奉 慈諭飭慶邸與袁內閣等共同妥議尚無一定政見

●蒙古代表卽日來京

初二日理藩部接得內蒙古六盟四十九旗公電一件聲稱各該旗現已舉定代表即日進京叅與要政幷代述外蒙古八十六旗亦經舉定代表准於初十日前後起程就道惟各該處地方不靖擬酌帶蒙兵入關藉資保護等語

●各欽使電請共和

聞駐歐美日俄各公使日昨聯銜電致袁內閣其文甚長大致謂方今世界潮流大勢趨重共和我公一身關繫中國安危與其保全一姓一家之君主兵連禍結何若俯順輿情改贊共和既可免召外人之干涉庶可使全國大勢轉危爲安等語

●李議長不日辭職

資政院各議員謂十九條君主立憲保議員所決定若 皇室退位則是議員所議決之案已翻勢不可以復留於是有議解散者有議閉會者有議辭職者李總裁謂由 朝廷命令解散議員方謂之解散今 朝廷並無解散議員之命令也今年原定五個月會期今未到期安能閉會止有辭職之一法耳如諸君欲辭職則鄙人極贊成必上摺先辭於是衆議員多主辭職之說而李總裁辭職之摺則已繕就日間即遞上矣

●軍隊詰問世徐兩太保

現 朝廷既有遷就共和之議京師軍隊及各君主黨非常激憤昨聞有禁衛軍全體貽書於世伯軒徐菊人兩太保畧謂世徐兩太保鑒前奉 懿旨充任太保是即有與國休戚輔衛聖躬之專責關係如何重要乃今有僉壬蠱惑 聖聽而貴太保並無所諫止是何意見請速賜覆等情未識兩太保如何覆答

●美人調兵保路

美兵二千名於日前（三十日）抵秦皇島除該處留駐五百名外已分調五百名駐豐台一千名駐天津聞此項軍隊係備保護京奉鐵路之用

初十 開

慶豐 開設在石橋子 早 吳長金 小桂蘭 李小樓 筱桂仙 筱鑫培 沙陀國 東宮掃雪 四城洲 鐵弓緣 五雷陣 晚 吳長金 小桂仙 小奎官 程永龍 筱白菜 金翠紅 百壽圖 新安驛 牧虎關 廻美人計 荊州盤花

鳴盛 開設在平康 早 麻子紅 小鴻升 小雲英 小四玉 南飛 五台山 彩樓配 打虎 蘇月樓 晚 尹玉紅 池壽平 小月英 邱桂寶 殺府 長亭會 御果園 忠孝牌 王吉全

天仙 開設在小北 早 孫長福 小疤拉紅 彭桂珊 晚 孫長福 小疤拉紅 丁月泉 劉慶祥

興東 開設在 早 晚

奉京 急車每禮拜四、六開車

⊕往上海定期輪船廣告

西京丸　十二月初六日（陽曆一月廿四日）正午開
營口丸　十二月初十日（陽曆一月廿八日）

上海到　大連開　上海開　大連到
每禮拜五　每禮拜二　每禮拜三　每禮拜日　每禮拜四　每禮拜二　每禮拜六

頭等票日金四十圓（一次）日金六十四圓（來往）
二等票日金二十五圓　四十圓
三等票日金十圓

本事務所與及在營口遼陽奉天鐵嶺長春各站均可發賣聯絡船車票

兩輪船現均備有無綫電信以期送信迅速而謀乘客之便利

南滿州鐵道株式會社
大連埠頭事務所

日本郵船會社汽船廣告　由大連埠頭起

山東丸　華十二月十七日　日二月六日　正午開　往仁川長崎門司神戶
淡路丸　華十二月初七日　日一月二十五日　往芝罘秦皇島
酒田丸　華十二月廿二日　日二月八日　前十點開　往門司神戶濱橫

日本郵船會社代理店
三井洋行大連出張所
電話（二一〇〇）（四六〇〇）

乘船票由本出張所自賣如有乘客請至本所購買

英商　太古洋行

頂上洋白糖

保火險公司

東三省各處均有代理

●度支鹽運兩司維持市面廣告

近因鄂省亂事謠言蠭起市面恐慌銀根異常吃緊度支鹽運兩司均爲維持市面起見日昨通電各屬凡屬一切納稅之欵一律改收大淸交通兩銀行東三省官銀號鈔票無須徵取現銀俾留現銀以便周轉市面云茲將原電照錄於左

各府廳州縣衙署及稅捐鹽釐補徵各局現在市面銀根甚緊現洋留在本境周轉所有應徵之錢糧稅釐各欵一律收用大淸交通東三省官銀號三家鈔票不必徵取現洋如無鈔票之處聽民自便不得勒捐仰即轉飭所屬一體遵照度支司鹽運司泌

緊要廣告　同芳照相館

啓者本館開設奉省歷經數載所有照相一藝無不盡心研究精益求精以故數年之間名揚遐邇久爲各界歡迎惟近有無恥之徒冒稱本館分號名目在外招搖有取名仿本館音韻開設照相館希圖魚目混珠且有多半竊取本館所照之相片後貼以作招牌希圖滑諸君之耳目此等行爲無恥已極其斷不能逃諸君之眞鑒也然恐各界未及週知或受彼所愚於本館名譽大有關碍特此推誠佈告聲明本館除分設吉林省垣支店外其餘各地幷無分設支店想熱心光顧諸公早已洞悉斷不至爲彼所欺朦也光顧者幸祈細察

電話二百四十號

奉天鐘樓南路東同芳照相館謹啓

眞正　老大成永靴鞋店

本店創設奉天四平街南胡同內歷有遠年因庚子兵燹之後移至中街東頭路南一連三櫃門面俱係三間督造

滿漢文武朝靴軍學各界操靴時式花素名鞋

無不兼備時常甄別樣式屢經研究成色料美工精希圖久遠頗爲軍學紳商各界所嘉賞力求進步銷路日增

特立中國電話以昭靈便

賜顧者絡繹不絕誠恐櫃夥疎虞本店認明眞正老櫃庶不致悞　惠顧諸公注意

中國電話第四百六十三號正金銀行對過　大成永謹啓

山口運輸公司

大連市監部通

敬啓者本公司向在神戶設立總經理有年嵩代各商轉運貨物糧石繼後北省鐵路振興敝公司特於大連開設門面以及各站均有支店祇因牛家屯站頗於街內遙遠以致諸君辦事往返不便是此今在營口老爺閣街重新設立門面至於各城運送貨物上下均甚順妥遠近皆可易辦如蒙賜顧請爲面議

支店出張所在地（長春、公主嶺、四平街、開原、鐵嶺、奉天、遼陽、牛家屯、西營口、旅順、）

客左開各支店設在專用鉄路枝條

長春　公主嶺　四平街　開原

長春新文

商人保屬奉天民赴北阿什河賣貨返頭回道溝偶寓商契友閑遊平康里如意娼寮招呼妓女金香逗住局歎次伎意疎才俱是爺臺字號所爲不意南崗陸軍隊官福祿亦於妓女金香舊有香枝日久見商人身代羌帖一千余元彼地於娼院杈杆起意合謀勾串徒財該命私自調隊出營將商人由娼院綑綁二背羌帖眼鏡金子留全行去多虧大日本警察友員將商人於福某一同代至日本軍政署商內追情問理現有各城來往淸年二有本櫃明追日暑商人實係好人取保將羌票衣裳等一物俱獨面領看此日本太君心如明鏡矣商人在妓院化錢若干莫論所丟失羌帖奉洋百元奉洋票四五元由商帶巡警公所唐總辦李大人臺前於商作主將羌帖有道追回分文化消無有看此友家有賢有與如照南營所辦此事實係徒財而一力乎憲二有巡警富某私自派隊出營安不良之意看此陸官安能於上次國家出可笑可笑

奉天新立屯商人楊向榮謹啓

失票作廢

今有官銀號劍字九十貳號飛一紙計三百四十五元二角又號字一百四十九號飛一紙計銀三千四百五十四兩六錢四分一厘四毫本月初四日晚七鐘在火車站被匪竊去已在官銀號商務會報明作廢恐中外人等未能週知特此佈告

秦紹伯啓

俄商秋林洋行

啓者本總行開設在哈爾賓分設奉天鼓樓北坐東向西門面歷有年矣所有貨物除零發外並指期定貨均可隨意今由本國運來毛氈子大哈拉毛布扣絨斜紋布哈機布印花布黑嗶子布鋪地漆布及罐頭食物各色洋又酒有頂上香濱酒地圖牌白蘭地酒百美異常價格外公道五金鐵器開墾之犂杖鐵縫機器並木匠應用器具及廚房木鐵傢具俱全金銀鐘表留聲機器八音琴鐘頂上千里眼長腰皮靴各樣香水胰子牙粉各樣藍油磁呼白磁等呼象皮套鞋烟捲方糖凡日用飯之用物一概俱全不及備載如蒙賜顧請移至本行面議一切價値格外克已特此廣告

中國電話二百九十二號本號主人啓

萃華新銀樓廣告

本銀樓開設奉天城內鍋行西銀行衚衕座北向南門面五間開張有年貨高價廉久蒙各界諸君惠顧今本樓不惜重資改修樓式門面金字招牌添請各省出色名師專做赤金紋銀新式樣首飾無不精巧工資格外克己舊飾回換不折不扣童叟婦女無欺賜顧者請認本樓牌匾無悞

本樓主人謹啓

同胞可大注意

保人壽險

同胞深求注意除貧進富之方法

▲中國出現一寶▼

同胞注意自强幸福
除貧有富人道進步

特別良藥一種名曰保壽補血壯力丸發明救濟同胞借壽極便法服壯力丸者不但保壽常命且能保一世百年永不生病症保無亡故之舉四百萬兆同胞深求注意注意自服自强能轉弱爲强如有久服壯力丸者本藥房可保人壽常命又保病險若有保人壽險者或保一年或保百年均可每年保險藥費俄洋三十六圓至六十歲爲度由六十歲至百歲者每年保險藥貲俄帖一百八十元整凡服本藥房壯力丸者即保百年內永無病症亡故之患有願保壽病險者注冊百年內如有臥床重病或亡故者禀明就地村正副察驗確實據其圖記來函告知或親人來至本堂執其村正副憑據本藥房文明交往以憑信用即將保險藥費一極退回分文不留無論何城鎭同胞如有認可保壽病險者即將俄帖會票逐郵局匯下應該壯力丸若干打並保險執照本藥房立刻交郵局奉回不悞決無外錯今正月間合埠瘟疫病發現之際有人保壽險者不下千名並無一人亡故四外城鎭函寄認可保人壽險者甚多全省各城鎭商家代理經售者七千五百六十三家俱都歡迎認可代理經售之家另有拆扣函議　吉林五洲大藥房

壯力丸與各名補藥服之同功比效大加冬寒服者加暖當日功效之證據保壽補血壯力丸在上海京津發售年久每年銷售千萬萬打之數服過壯力丸病全愈之人無不念此藥眞可如寶之妙藥也服藥功效冬寒服之身體加暖

保壽補丸治病　血壯力丸功效

奉天大西關元寶石胡同口源盛德鐘樓南長壽堂營口華商報館錦州仁濟大藥房雙城德昌盛阿什河春發福

●咳嗽吐血　●哮喘吐痰　●五勞七傷　●諸虛百損　●身體虛弱　●筋骨酸痛
●腰疼腿痛　●半身不遂　●腰腎虧損　●瘦弱無力　●胃不消化　●飲食少思
●頭疼腹痛　●煙後身軟　●精神不爽　●房勞過度　●頭暈目眩　●先天不足
●後天失調　●五淋白濁　●胸膈彭悶　●陽精不足　●夢遺滑精　●見色滑精
●婦女病症　●胎前產後　●經血不調　●月經不准　●久不生產　●赤帶白帶
●幹血勞症　●胎動不安　●紅白痢疾　●霍亂吐瀉　山海關泰西大藥房濱州以上

各症服藥無不全愈屢試屢驗無一不效華英大藥房寬城子國民報

大瓶補血壯力丸每瓶六十丸三十付小瓶二十四丸十二付價目大瓶俄錢一元二角小瓶俄錢六角大瓶每打十二元批發格外折叩另有章程郵費一概不加中瓶每打俄洋六元　北林子一善堂呼蘭府一善堂西集廠同和義上海席公館天津華英大藥房京都三眼井擷華書局　白彥州順發興中國各省各埠各大藥房均有寄售如無從購買之處請備價寄哈爾濱北大街本堂函購無不富辦奉上如會兌不便一角之下郵政票寄到敝處將藥急可郵回萬無致悞　總發行所哈爾濱傳家甸十字街北路西一善堂大藥房謹啓　道裏中八道街中間路北三合興中九道街西頭路南廣聚東經售處

本行除照一般銀行例辦理一切外尙注重各項事宜如左

一所有辦理存欵務以親切叮嚀爲宗旨
一放貸及匯兌事宜務主簡捷以餉顧主
一凡放貸將各種公債票爲抵押者息率格外從廉
一凡各種公債票照市價從優交易
一兌換金銀小洋事宜照市價格外公道以廣招徠

中日合辦　正隆銀行

總辦　安田善三郎

大連羽前町　電話長六八一番
旅順鯖江町　同分行　電話長二五番
營口元神街　同分行　電話長二二番
奉天小西關　同分行　電話日長二五七番　淸二二二番

革命大亂彙報

●初一日內閣會議之眞相

前日內閣會議本館已據訪員來稿郵報茲特有當時詳細最確之情形故再錄之初一日三鐘內閣會議各國務大臣皆到惟唐學務大臣未到袁內閣有病不到而以梁趙胡三大臣代表內閣總理各親貴肅王載王不到其餘王公皆到在舊內閣地址開會議謂梁大臣士詒先發言謂袁內閣有病不能出席今以本大臣及趙胡二大臣代表袁內閣之意係組織臨時統一內閣之事趙大臣智菴接言謂此辦法係將南京政府與北京內閣先行解散而在北方另行組織一臨時統一政府暫理全國事務一面開國民臨時大會以決定君主立憲與共和立憲之問題因爲北方兵力不敷分布且兵餉只敷一月後卽難繼現時尙能保全者東三省外止有直隸山東山西河南四省此四省人民主張共和時欲起事者所在皆是因爲兵隊壓力所鎭懾故目前尙可保守耳萬一民軍北來兩宮之安寗與宗廟社稷皆有危險今日之舉非空言所能解決除卽組織臨時統一政府外尙未有別種辦法語畢國務大臣退去王公自開會議恭王那王禮王皆反對共和

●解決政體問題之秘密

京函云袁內閣於近三日來與民軍代表伍廷芳疊次通電內容異常秘密蓋因近支王公兩次在御前會議大半以民心已去危局不可久持均注意於保全皇室及陵廟祀典其反對之蒙古王公及諸軍官等勢力亦極薄弱今能否保全皇上重要問題亦無一定之把握慶醇兩邸日前密商袁內閣請再電商伍代表將前次提出之優待皇室保全宗廟陵寢不廢祀典等各項重要問題再爲詳復並請聲明是否作爲信証俟分別咨商後以便再定大計故連日之電由未宣布官報

●關於親貴御前會議之眞相

內廷最近消息世伯軒太保於初二日面奉皇太后傳諭慶醇兩邸及袁內閣著於初三日辰刻進內侍議等因是日慶王託故請假五日醇王已行至中途聞慶請假遂亦折回故改於昨日會議聞昨日蒙古王公均請假不到聲言國體當由內閣及親貴決議蒙古無不贊成云不知昨日開議如何解決

●袁內閣請病假之原因

內閣近息袁內閣近日政躬違和並不甚重茲正趕卽調治不日可占勿藥聞其致疾原因並非專爲炸彈之險係當日遇險後耳鼓稍爲震傷精神到仍極鎭定惟因聞蒙古王公與各軍隊之反對允認共和一時急火暴發致躬卽至不豫飮食舉動均仍如常惟覺頭暈身倦音啞而已故暫行請假三日以資休養

●蔭午樓遇刺之傳聞

頃諸大臣蔭午樓寓所(在門樓胡同)於十月二十九夜三更閒突有暴客由屋面下刺時有某廚役聞聲追至該暴客執持利刀直入正廳竟在行猛擊該役中其左肩旋由閤防勇丁先後齊集該暴客卽飛躍上房并高聲謂防丁曰汝等不得自擾予三日內仍當來此云云倏忽他去不知確否

●岑春煊呈清廷●諸親貴電文

北京醇邸恭邸洵邸倫貝子濤邸澤公鈞鑒本日停戰期滿民軍海陸次第出發現在人心已去大權復落他人之手北方雖有軍隊恐亦難操勝算而軍民之心更難保不爲搖動初九日諭旨既許人民以開國會決政體何忽遷延反復是必有人以一己之私心不顧大局之糜爛皇室之危慘者今爲朝廷計與其徒延時日致上下不徑後之誠何如廓然大公明降諭旨宣示中外令人民組織共和政治俾天下知禪讓美德實出自朝廷本懷人民感念至德必籌安富尊榮之典上酬皇太后皇上而宗支王公及八旗亦蒙安全之福春煊目覩時機迫切朝廷已無實在之權將履不測之險不得不披瀝上陳顧懇速定大計上存宗祀下全民生翹望闕廷不勝悲痛哽咽之至伏乞皇太后皇上聖鑒謹請代奏岑春煊肅

●武漢官軍已退盡

友人由漢抵京謂官軍言日前乘車赴黃孝行至花車闌地方忽擾極猛烈之爆炸將火車頭炸飛半空全軍砲兵五百人砲十六尊盡成粉碎鐵軌亦炸壞車不能前進聞因之爆卽前此官軍所埋之地雷以備民軍追擊者不知如何忽自爆炸以致受害不淺又漢口近日官軍業已退盡德租界火車軌道柵欄處向設之守衛現亦不見後堤鐵路等處甚多民人行走云云

●議和中北軍之布置

北京函云前晚清政府接到王占元由漢口來密電一通報告第二鎭中之一混成協刻已開赴洛陽杜截陝軍其餘退駐武勝關至孝感一帶云云蓋漢北軍前敵已奉袁氏命令暫將漢口舍棄以全力抵抗陝軍其計畫則在猛攻潼關並截斷陝軍與襄陽聯絡之路線云有晉人來京者據言娘子關外駐紮之清軍第五協已進至太原聞遠其進行者卽爲山西議長梁善濟梁曾先期謁張錫鑾於石家莊張遂與之密約乘議和期內冒巡警名義派兵入關冀掩中外耳目除第五協之外又有自河南入境者幷聞禁衛軍亦有數營開赴山西矣清政府聞民軍北伐隊之先鋒隊已至秦皇島已派陸軍第二鎭前往防禦第三鎭奉命遂卽開往不久當有一塲劇戰也

●南陽人士致黎都督書

軍政府麾下夫民國成立不數月間竟有中華大半從此犂庭掃穴飮黃龍酒亦屬易事乃今者聞又有項城議和之舉我南陽人士亦接宇下甚失雲霓之望深恐和約既成劃分南北但以民軍光復之地爲限或將南陽塊土付諸異域使我人士永受束縛民猶何如之夫南汝光三屬今雖汴屬昔本楚地楚仕春秋其强甲天下北抗中原與晉爭伯茲惟有三處握北上之要道故夫三處者全楚之首領南國之屛障也今民國發祥於楚宜念全楚之地尺寸不可與人且南北分峙以武漢爲民國中心若無此三處數百里外已成敵境甚非深根固蒂之計也伏願麾下詳察南陽人士同叩

●函述保垣近日情形

△廿五日保定府函云本月此間雖有種種謠傳地方仍安靖然無虞惟因地處北方大道凡遇重大之事此間亦受影響繼因灤州之變將石家莊之兵調去大半距此僅七十五里耳旋又將次調來准軍撤去內由石家莊調往北方之兵共十三車由此間亦調多數兵十以此大多數之兵往克三隊起義之師未免失之過當然由實際觀之似調爲秦皇島後援以抵禦北伐之軍者現在此間秩序如舊若時局不早定後患亦不堪設想三星期間去此東向二十五英里之某縣及去此南向二十英里之一市鎭俱有亂事出現此間起義之師官界悉以土匪目之調兵彈壓兩面俱有損傷目下經濟一方面猶極困難推究原因亦甚複雜本城以南大地去夏曾遭水災今年又爭蟲禍故稼穡全無又以民軍起義市面停滯鐵路收歸軍事之用商業交通遂以斷絕其受水災在保定府三十英里內嗷嗷待哺者有萬人若遭蟲禍之地受害者殆倍之近因國事決裂平日出口之貨若棉花糧食等無有顧問者曩時婦女冬季紡織今歲則不然矣故人民之直接間接所受之影響甚重此間紅十會約有負傷兵士五百名三處醫院均有傷兵蓋由南方運來者現在有二百五十餘人仍正在療治之中近一星期由南購來木棺三百具以葬漢口陣亡之兵此外又有多數運至北京棺殮現在又有兵由北下(灤州秦皇島等處)開往河南彈壓該處起義之師矣

●巡警第六區稟報東三省日報被毀情形

奉天省城警務第六區區官陸宗保謹稟督總辦大人座前敬稟者竊於前月二十日夜六區界內東三省日報館被匪搶去銀飛衣服攜贓逃逸一案當將被搶情形稟報存案區官現正派警嚴行查拏以期將眞贓正賊弋獲送究茲據該報館發行人姚紹棠印刷人毛蓮蓀等在督轅具稟以巡警縱匪抄搶損傷過重請從嚴追究以保商務等情蒙台發閱區官細閱所稟其中種種諸多未符謹將當日該館被搶及巡警追緝情形詳細陳之該報館原稟內稱是夜被搶時其印刷人毛蓮蓀由後牆跳出赴巡警駐所報警該警推託人少不敢與敵一節查分駐所卽二所第一棚該棚巡內祇十二人除夜間值崗巡邏外下餘四人在棚以備輪流替換是夜匪徒約有二十餘人分持槍棍各物勢甚兇悍其時該棚巡警僅有四人匪衆警少力難遽拏以二人在報館門首堵截以一人守棚一人赶區請援並無推託原稟所云未免不符又稱復行馳往巡警第六區求救該區官陸宗保推病不管再之央求始派警前來彈壓並不進前擊捕僅在門外觀望任匪掠搶漂颺一節該報館印刷人毛蓮蓀僅到二棚分駐所報告始終並未到區亦未與區官晤面何得央求且是時正値區官在西北一帶出巡盡到未在區內迨聞信赶回復督飭正副巡官長警等在於該報館四面兜拿而匪已逃走區官在六區有年遇事無不盡力何致推病不管又稱該報館遣人赴天后宮陸軍駐紮所報警蒙某管帶派隊前來到時匪已順城墻根西遁乃巡警明知匪去方向故令陸軍往西北追赶非甘心縱匪受人主使而何一節該報館是夜被搶區官聞信往拿該匪均行向西逃脫遂帶警跟踪追捕嗣有陸軍派隊前來是在區官之後隨同一併向西追赶奈匪已去遠無踪豈能明知匪去方向故令陸軍往西北追赶似此無稽之言詢之陸軍可以証其其荒謬全謂甘心縱匪受人主使尤屬無此情理又稱是夜被匪進院在賬房內搶去銀飛三紙計銀四百兩又將各人所穿皮衣概行剝去並毆傷主筆房秩五許紹裘庶務任康侯及汪健甫等搗毀各屋陳設物品等件一節當被搶後區官前往查驗被傷房秩五等以及搗毀各屋陳設等件尙屬實情至於所報剝去各人衣服搶去銀飛四百兩是否屬實礙難知其底蘊亦未據將銀飛是何銀號所出某字某號報明以便查追然觀其毆傷並搗毀物件情形想係嫌隙所致至稱報館爲言論機關自開辦以來並無違背報律敗人名譽情事不過立言過直致有招怨之處在所不免一節查該報館言論是否正大有無違背報律敗人名譽報紙具在各界自有公論區官無庸費詞所有東三省日報館所稟不符情形並區官出巡盡到追捕稍遲未能卽時拿獲卑區巡警委無縱匪各緣由理合稟明總督辦大人鑒核施行區官陸宗保謹稟

泰田 奉天 電
●金銀鐘表金剛石及各色寶石首飾手戒表鍊眼鏡●
▲專運天下名廠眞貨▼
盛 長
由外省寄錢
神效清毒丸
此藥專治諸般疔毒惡瘡癰疽發背對口拾手作痛作癢無名腫毒未潰能消已潰拔毒又治楊梅瘡疳魚口便毒倒反天疳天泡瘡棉花瘡男子玉莖生瘡婦人陰痛作癢一切毒淋下疳服之大有神効每盒六角再有百效是毒散上藥每瓶六角
本堂多年成方活人無算主治男婦老幼諸般咳嗽無不效驗此

天氣豫報
自十二月初七日下午六點鐘

東三省新聞

◎奉　天◎

●次帥招吉黑議長籌商國事

趙次珊制軍因國事危急電召吉黑兩省議長及各團體首領等到奉籌商一切

●煽動八面城土匪者已正法

前由八面城解省之聯和土匪首領陳子丹齊子貞等五人聞已由審判廳訊得確據於初六日晚間拉赴小河沿南邊空場梟首示衆矣

●巡防移駐學兵營

巡防中前兩路馬步隊統領張作霖君以新募中路巡防八九兩營兵丁散駐東北兩關不惟平時不易稽查一旦有事遽難召集特於日前擇定小東邊門外陸軍學兵營舊址飭令該兩營警兵一律遷入云

●飭司妥擬韓僑入籍開墾辦法

韓民劉雲鳳等日昨具稟督憲請領官荒以便開墾並願歸入中國國籍等情當經督憲批示查閱所呈報領官荒亦未指出何地且入籍又須遵照定章事關外交現已札飭交涉司查明條約妥擬辦法具復以憑飭遵云

●自治員條陳籌欵練兵

自治會副議長鄭盈瀾等日昨在公署條陳謂現在國勢危急地方不靖亟須添練重兵以資調遣而保治安請將各項旗署官欵提充兵餉等情當經憲查閱以所呈係爲籌欵練兵支持大局事屬可行惟其中有無窒礙現已札飭旗務處按照所陳各節妥議具復以憑核辦云

●警務局注意治安

巡警總局以近來城關各處沿街擺攤及小販營業常有懸售印成影片及圖畫摹寫武漢各處戰事多屬意想較之無故布散謠言尤足惑人觀感殊於政体治安大有妨碍故於日昨傳飭各警區一体認眞查禁如有售賣此種畫片即行干涉禁阻以安人心云

●新民府稟請借欵購備子種

新民府本年夏秋水災甚重顆粒無收饑民遍地該府張觀察以現在人民業已乏食明年春耕子種更宜早爲籌備爰即商同紳商設立子種事務所籌集欵項十萬吊已將辦法呈明督憲頗蒙嘉奬現在該府張道偕同子種事務所總理劉殿選協理張慶餘王首九張香遠等來省晉謁督憲懇請借給官欵一二萬元預備購存子種三千石俾便借給民人佈種至秋收時繳還惟未悉能邀允准否

●鐵嶺縣請領槍枝

鐵嶺縣令以該縣地當衝要處此時局緊迫之際設一旦有事如槍彈不足雖有兵警若干仍無抵抗之力故於日前稟請督憲撥發新式快槍一百桿子彈若干粒當蒙督帥批飭軍械局如數照發是以該縣警長王明德商務會總理韓會有二君於日昨帶聞長警多名來省領取云

●遼陽議事會稟准變通鄉團辦法

各屬巡警改編防營預警改爲巡警另辦鄉團以資保衛閭閻各節已迭誌本報茲聞日昨遼陽城鄉議事會來省在督轅具稟謂商定五十日地抽丁一名恐民力未逮擬改百日地抽丁一名以輕担負業經照准現在督憲飭民政司轉飭遼陽州体查情形妥爲辦理惟值此時局人心不靖發給軍裝子彈必須審愼於先倘鄉團團勇如非土著又無身家切不可委給軍械以免爲匪云

●歸併森林學堂

提學司卲司使前奉督憲札飭裁併學堂節減經費現在卲司使以森林學堂與農林學堂性質相同亟應歸併以資節省已照會森林學堂監督將該堂歸併農林學堂於明年開學時實行云

◎營　口◎

●警界現狀

▲警長請假　本埠警務長蕭叔辰大令自到差以來勤愼從公不辭勞怨因爲上峯所倚界屬僚所推戴紳商各界亦甚恊洽今年冬防盜賊絕跡人咸以爲辦理得當故能如此刻聞該警長有欲辭差之說喧傳街市但未知確否

▲警界人員更動　警務公所總務股員上月底改派王君鴻勛接任原任龔君已經回津日昨忽又有更動行政股員之說一時聞者頗有煩言日昨探悉行政副股員洪君已調回道署遺缺派陸書記長兼任又衛生股員郭君鍾韶亦已奉札交卸防疫院長無庸兼理以後只任衛生專差另由道委李君林接任衛生股員云

●魯商眷懷桑梓

本埠商業以山東人爲最多近因聞民軍已由登州登岸進佔黃縣萊陽等處該商人恐官民兩軍大相交戰生命財產難資保衛是以現在頗憂形於色云

◎鐵　嶺◎

●商會熱心公益

商務分會總理韓君素稱慷慨前因本邑西鄉水災韓君會同工會捐銀洋一千元之譜現在新民紳商來鐵勸募賑欵該會又特開大會頃聞已集有一百餘元矣

●派員放賑

西三鄉水災賑糧已勸足二千四百餘石於月之初四日派自治委員王錫侯縣會議員福昌阿二君會同四路區官常祿前往督放務期實惠均沾云

●鬍匪綁票

邑北景荒地王殉家日昨有匪黨薄振聲等五十餘名在伊家肆行搶掠搶去衣服等物並縛去王殉九歲之子謂非給銀二百錠不能贖回當經警局聞訊派警數十名前往趕追未知能否弋獲云

◎錦　州◎

●巡記挾欵私逃

東南鎮第五區巡記胡岳亭年二十餘歲係城西小窪屯人在五區充差數月並無事故前月間該路區官令其赴城交納車牌捐及地畝捐携有欵項數百元該巡記不好後遂在某娼窰逗遛遂忘本來面目以致虧空多無法彌補又將警務公所洋數十元席捲而逃及該區聞知即時稟明警務長及縣會出票差傳並派精明強幹之警士持文赴各訪緝云

●盜賊尙敢殺人

北鄉何家屯住戶何某家昨夜半時被竊賊撬門而入傾箱倒篋翻搜衣物經何某聞聲驚醒呼妻燃燈該賊乘隙出戶何某因情急露體尾追反被刺傷右肩立時倒地幸兩隣聞耗而起視賊已逃去多時現在延醫調治未卜能保全性命否

◎奉　化◎

●縣署調查通行銀幣

我國金融機關各屬皆自爲風氣幣制亦極龐雜不齊微論不能取信外人我國商民實受其莫大之影響上憲有鑒於此特通飭全省將所屬圜法之沿革紙幣之發行及現存金銀錢之數目中外銀行銀號之鈔票能否通用究以何者爲適宜均著切實調查列表呈覆核奪等因昨經縣署函知商會按照上列各節查考牒復云

●議事會臨時議決案

日前城會議長王文閣君知會議員特開臨時會議所提事件係柴草捐與救火會二案由董事會轉交覆議者蓋柴草捐一項原與商舖棻園等捐比附提起同時議行嗣以前督憲奏准加收附捐一成歸自治常年經費遂由衆商戶呈請上憲取消商捐尙餘柴草園捐未會停止遂有多數鄉農請求到會擬亦免捐柴草去此苛煩至救火會一案前議整頓各法及執行時諸多窒碍以此均交覆議俾底完全頃聞柴草捐己議決停止救火會一切辦法亦重行擬定現已呈明督憲核示矣

◎岫　巖◎

●改編巡防之計畫

本邑巡警改編巡防會畧誌前報茲聞警務長孫達軒君己與賈刺史議定將全境巡警改爲三哨以警長爲管帶行政股員孫敬五爲第一哨官東路區官周紹南爲第二哨哨官西路區官張鑄珊爲第三哨哨官總務股員閻錫九爲司書長惟哨長尙未發表云

●學界之暗潮

頃聞州議事會因學欵支絀議請將勸學員裁撤各校職員之薪金亦即酌量核減以便撙節經費故學界人士紛紛議論多有反對之耗惟賈刺史尙未批覆能否實行尙難懸揣

◎開　原◎

●王德勝被獲

遼陽西池䖍子有王德勝者又名王老疸疙當光緒二十六年時曾爲盜匪去年竟充巡長嗣因過失撤差日前劉二堡起事王某遂投入彼黨佔領過王碑巡警分駐所將巡官梁某逐出旋經官軍勦捕王某亦逃竄近日潛家回中經該管巡警訪明拏獲並起出革命軍札委若干聞已轉送警務公所訊辦矣

●州視學辭差奉准

勸學所視學員馬君子衡積勞成疾稟請辭差已誌前報茲聞學界人云已經史監督批飭該員暫行回籍安心調養一俟痊可再行來遼供差云

●旅店宜查

近日各客棧所寓人士無論已剪辮未剪辮者其形狀不無可疑望有保安之責者亟速飭巡警詳加查詢以免再生意外之虞云

◎昌　圖◎

●昌圖鬍匪猖獗近狀二則

▲綁票　城東四台子屯趙璧初四日夜間有胡匪十七名明火執杖闖入伊家毆傷事主並綁去幼子一名臨行時約趙璧於次日持洋五百元前往贖取且囑秘密不准報告官警否則定將綁票扯破云云趙璧輾轉圖維計無所出旣而遂呈報府署當派巡警前往查驗該匪聞風携票逃竄經巡防崔管帶知其在鷺溝一帶即派中哨哨官星夜領兵往勦特未識能否擒獲云

▲警　日昨亮中橋有鬍匪二十餘名被二區查街巡警攔過彼此開鎗攻擊約及一時之久鎗斃巡兵一名擄去馬二匹快鎗兩桿當經總局聞信急派馬巡前往勦捕云

◎莊　河◎

●勸學總董辭職

勸學總董王子斌君前因地方不靖未便遽辭告退現在時局稍安該總董遂即辭職前往哈爾濱經理荒務所遺總董一席已公舉姚君俊德接充聞姚君亦係辦學能手云

●商會加給警餉

本埠巡警薪餉向由商會按月發給本月初二日又爲發給薪餉之期總理田君德軒親赴該局對各警士宣言謂現在時屆年關風聲吃緊際此氷天雪地諸君晝夜勤勞衆商同深感激故於日前會議本月薪餉每名加給二元商等無不承認惟望諸君妥爲保衛始終無懈則幸甚矣各警祇領之餘稱謝不止矣

◎新　民◎

●陸軍馬隊回營

近因西北一帶胡匪肆擾張太守諮請陸軍派遣馬隊一隊前往捕擊現將胡匪擊散拿獲一名于初五日押解回營云

●塩厘局總辦易委

本郡鹽厘補徵局總辦鄧君撤委後經鹽運司派委孫君接辦現已交替完竣鄧總辦於初四日乘京奉火車回省云

●區官代理警務長

中路第一區區官張金聲在新充差多年不但地面熟悉且能寔事求事本郡連出搶案省經張君設法捕獲正犯確有証據訊明正法張守嘉其佐治有方堪資贊助近因警長田君撤差故稟准上憲着其代理警長云

◎吉　林◎

●延吉人追悼吳祿貞之哀切

自晉撫吳貞祿行抵石家莊遇害後各報紛紛言人人殊聞者驚駭莫衷一是時論紛紛朝廷亦無明諭宣示天下此案定論自應俟諸異日惟延琿因吳前辦邊務以熱血爭國土保人民延琿韓人民愛之如父母及聞其死哭之如親戚昨由延吉自治商務兩會發起於十一月十二日假中山兩等學堂開會追悼是日各界到會者數千人城市爲空且有韓國紳民多名爲詩文以祭之臨祭又按祭歌哀辭以傷之會場前及內外祭聯花草羅列殆無虛隙祭聯合中外計百有八幅韓人詩歌計二十餘首詞意皆悲憤令人不忍卒讀其尤動人者追悼會本無拜跪禮而延吉商民到會者必焚香叩首淚隨奠酒傾下無怪報載吳死時所統軍及所招降之軍均痛哭也某來延吉未久隨衆到會目覩情形故記之以爲國家失一長城三嘆惜焉

●旗人會議改用漢姓

吉省旗人昨在八旗衙門開秘密會議到會者約有二百餘人探聞因北京政府奄奄一息存亡莫卜凡我旗人若不改用漢姓將婦女一律改變裝束吾滿族同胞之生命恐將不保各旗咸均深以爲然即時呈請全省旗務處議訂辦法云

◎長　春◎

●長春鬍匪猖獗近狀二則

▲鬧匪　初三日晚間九鐘時聞有鬍匪四名潛入城內至西雙僑地方將某崗警之槍械奪去不意適遇商團梆隊查街該鬍匪懼不能逃當將槍械拋棄即時奔逸經商團拾獲槍支即時交還該崗巡警特未悉曾否報案云

▲擒匪　看守所罪犯脫逃後府署即派游擊隊分赴各處嚴密緝拿茲聞昨晚七鐘時有游擊隊若干人帶鬍匪十一名聲稱在伊通州落猴山地方獲得謂係即前時脫逃之罪犯因無利械故被其獲未悉是否容訪明再誌

●醫長易人

長郡吏𡑍醫長一事決誌本報茲悉康醫夫警長亦不願再任屢次請假故由商務會稟請前大通縣令張雲升君接充當蒙批准於日昨下午二鐘接差視事云

●會議禁止燒鍋

府議事會因飢民待哺甚殷紅糧價值日益昂貴而燒鍋又每日需糧數十石故會議禁止燒酒茲聞業己議妥各燒鍋一律停燒三月用省糧而救飢民業己據情稟呈大約無不允准云

◎雙　城◎

●城議事會提撥經費奉准

城議事會議長王子敬谷紹周二君因該會經費無着擬以自治研究所停課後所得之營業稅充作議事會經費呈請榮太守核示於日昨批出謂據呈請將自治研究所應分二成營稅欵撥歸城自治公所作爲常年經費事尙可行仰候飭知查照辦理此繳

◎哈爾濱◎

●稟請委員訊斷轇轕案

包辦醫院工程之楊德春與孫梅春因工程賠累致起轇轕在濱江廳涉訟日久未決現聞林司馬以案內諸多糾纏故於日昨稟請道憲派員會訊以期早日了結云

●統計科歸併行政科

濱江廳林筱廷司馬自奉到裁員減薪之札飭後即將統計科歸併行政科兼辦不另支薪水以節經費云

◎黑龍江◎

●黑龍江之勤王軍

黑龍江函云該省學界諸人倡議勸告東三省及蒙古各處舉兵勤王發起者爲林君傳甲軍界中統領官如張作霖馮麟閣等聞之亦均贊成云

洋行

衙門華　電話二二四

●配飾用具等件高等雜貨以及工程建築用機器材料●各種工廠用機器各匠傢俱農具度量衡器保險銀櫃●客店賬房廚房專用鐵器傢伙各色油漆顏料電燈電鈴機器材料等件五金雜貨一概俱全不悞主顧

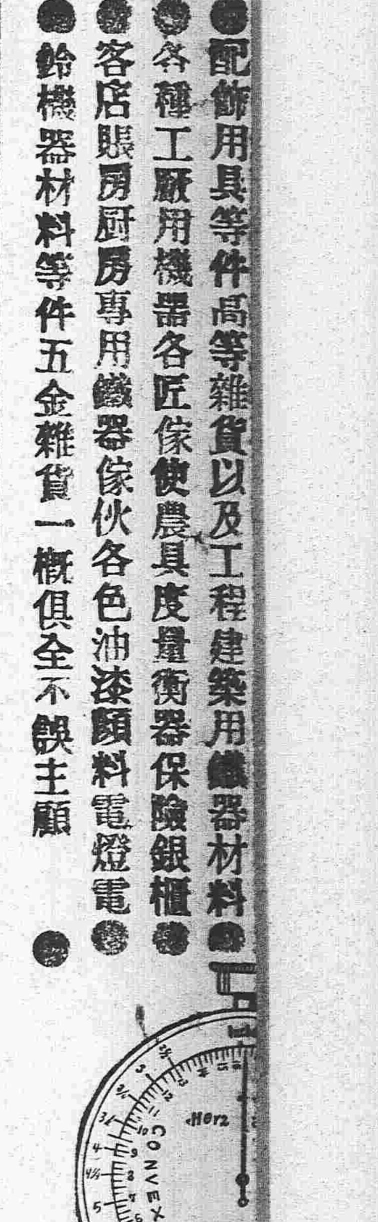

京　藥局

資郵備自堂本藥

滋陰補腎丸

北京農工商部註冊

此藥專治男子先天不足後天虧損五勞七傷腎虧諸症腰痛腿疼房勞過度夢遺滑精陽痿不舉舉而不堅精冷精清不能種子面黃肌瘦身體怯弱服之最能固本培元興陽種子補髓添精長精神悅顏色強腰腿壯筋骨眞補劑之妙品每盒價洋一元二

奉天商務總會立案　本開堂設在鼓樓南路東門面三間

止嗽丸

一切傷勞咳嗽吐痰吐血肺癆及年老咳嗽經冬發犯氣不足息夜臥不寧服之立見功效永不再犯此藥每付洋六角

奉天地方　有雪模樣　西風暈但

長春　營口　大連　地方　有雪模樣　西風暈但

三年十二月初八日下午六點鐘

盛京時報館告白

現值中國立憲時代上下之情本宜通達方成立憲機關本館自開設以來每日接讀來函不下數十件而咸關人名譽或涉事等詞是非直曲本館概不得知又不忍不採擇登載今擬備告白欄之一小隅專供此等公衆登載之便以期下情上達而輔助立憲機關焉其一切干繫本館及各分館均不担承請究原登人自行請問及外埠在本分局訂登者其刊資亦照此例核資概不多取特此聲明以佈週知將此等廣告價目列如下 每一百字

登一日 一元 登三日 一元五
登一星期 二元 登二星期 三元
登三星期 四元 登四星期 五元

公頌張統領雨亭之豐功實為東都保障

我邑向為盜賊淵藪鬍匪充斥遍地搶刼自總戎統領駐洮率隊勦擊賊衆逃避死亡不堪枚舉洮魁陶名套逃奔俄境其巨盜白音代來並牙千等盡行拿獲正法迄今三年洮屬一府五縣賴以治安者實統領之力也其尤堪欽佩者知人用將如我開通縣商務振興閭閻安堵實因統領派錦州人講武畢業蔡管帶平本樹德君治軍保民有方且該營軍人深受教育不但整齊嚴肅且於商民秋毫無犯所有馮柏榮搶蒙民敖立卜之馬喇嘛林沁盜圖達兩旗之馬又於七月間陳委員奉委調查洮南境一切事務至洮街被賊盜馬三四又介力臺喇嘛盜達干旗蒙員之馬以及王小三在途搶蒙員鞍馬等案共五起均經蔡君設法查緝或尾追拿獲送案均經辦並無一漏網之賊以致我邑路不拾遺夜不閉戶現在蔡君拔防各隊將欠商民之項一律清還毫無拖欠前因鄂省城人心惶恐將統領調省暫以鎮靖由此觀之則統領不但智勇兼全且能將兵用將誠國之干城東都保障有古名將之風也現統領去洮民恐復遭鬍匪之害因念統領之去留關乎府境之安危我邑各界人等欲挽留而不得謹登報端並敬送匾額以彰豐功而表銘感 開通縣紳界代表 陶文彬 巴彥昭商會 金城堡商會 學界代表裴紹棠 農界代表閻銘德

丟失稅票

敝號日前收到營口恒利德代客發來茶葉十五件隨貨並有營口海關免稅專照一張當即執專照去稅捐局報到不意在路途將專照稅票丟失倘有四方君子拾得此照送交小西關廣成店收留謝洋五圓決不食言 小西關廣成店代啓

熱心教育

鐵嶺北區大青堆子李春學品端方為一鄉之善士於光緒三十一年創立學堂李君即在本屯創立兩等學堂一所甘盡義務不受薪水至今該校已著成效現已畢業勸學所稟請縣署轉詳督憲開蒙督憲賞給熱心教育匾額以資鼓勵矣 鐵嶺宗渭濱具

請看元興成之走狗

西豐元興成自從設立以來資本無多倚商承名按日設賭誘害客商漁利為業恐查知被獲院中設置銅鈴為號有該號袁財東老善久係賭棍每逢看牌皆以偷牌獲利己害多人前有恒順泰被該號誘去現洋四百餘圓今又有孟鶴郎探友至該號被袁財東勸誘而孟某不悟允從正在鬥牌之際袁某盜牌五張被孟所獲該號執事人託出多人調和將孟某所輸之洋二百圓甘心退回孟某不願領洋欲將此事了結着該號認修街道一並橋樑始允忽有本城警濟當土文閣鐵嶺公積棧客王子清二人不知時務架唆不定愿充該號之走狗在官界中運動已歸巡警第一區尚未了結此二人甘充走狗之原因緣該號局利大亦金錢之使然也 不平人謹啓

興京告白

興京劣紳舉人麟符獨霸西三區苛派勒索無論何項出入款概無清單全區因動公憤連名稟揭惡款十二條上訴督轅蒙批委忠林查覆據忠某下鄉轉往被查家開設之異香異不知得何情面自甘違例至麟符辦公賬目忠某不算但設法調護辛張府尊派張恩九隨昌二君知事關重大勢無了結僅就地角警學門牌鋪章圖煙賭罰百家長九款眼同算清除搪塞報銷外猶餘洋四千三百六十六元似此吞撲查實據而忠某係督憲所委殊不知何以稟覆上峰能與張恆二君不至兩歧乎吾全區八等請觀其後 興京西三區八甸代表 陳維明 岳常富 等特啓

盛京老福順堂天下馳名

各省賣藥處

北京祥源號 駐操營恒升當 復州德益厚 呼蘭河人和成 豐台義盛永 義州實增湧 鐵嶺永慶生 安東復裕恒 巴彥州義和隆 安東縣玉合隆 遼陽義盛福 張家灣同義合 昌黎縣慶成湧 撫順天增源 鳶鶯樹永茂玉 青推子公信棧 金州洪興德 田莊台永順盛 老達房身吉慶湧

撫寧縣慶興隆 新窗堡萬隆當 賓州德昌恒 熱河元亨號 寧遠州順發合 龍王廟恒發順 廣寧廣順發 昌圖實聚源 洮南府聚隆燒鍋 懷仁縣聚生永 寬城子天合慶 西佛牛祿萬發裕 朝陽鎮興合當 營口興盛長 公主嶺永慎昌 大東溝玉合升 騰鰲堡天裕泰 郭陽鎮同順天 大灣河恒盛玉

永陵街天興元 旅順口福慶和 張家口晋川店 鎮安縣利源達 大孤山利昇鴻 八角台萬源台 大東溝德興永 東平縣恒興合 法庫廳永盛德 本溪縣永順號 懷德縣世昌隆 哈爾濱永德堂 蓋平同合利 新城府春發興 臨江縣東和長 遼中縣公順當 熊岳洪興裕 磐石縣恒興泉 冷子堡天興和

金州天德昌 鄭屯英美公司 中後所大順號 岫岩州協盛業 烟台永長泰 唐山芝蘭香 開原豫豐長 半拉門德順泉 鳳凰城益增福 朝陽坡益興成 欒州福聚成 牛庄興合隆 雙城堡泰玉號 通州永茂店 樂亭縣華聚湧 雙台子德慶隆 蓋平恆昌德 金家屯豐元慶

阿什廣順豐 山海關臨記 楡樹台恒昌隆 大連大合金 吉林天合昶 錦州育發祥 西安縣廣昇長 通江口手字洋行 八面城玉成合 三姓永春當 通化縣源盛東 石頭城復盛湧 西豐縣同順隆 山城子合成盛 莊河廳德昌玉 遼中分縣鴻泰隆 騰鰲堡同德茂 農安縣泰發合

天津廣立順 長甸河復裕昌 瓦房店日新升 北林子源泰昌 盧臺福祥泰 北井子同增合 新民府福聚長 買賣街福勝魁 卜魁天合潤 千金寨萬豐源 海城永茂興 伊通州廣順興 留守營峻亭永 孫家台萬盛裕 安東東益增遠 營口廣順號 小北河源盛遠 寬甸縣復裕盛

△治痔散 本堂遷居

此藥端操諸般痔瘡止痛止癢勿論遠年近日久病初發探此藥立效如神永不再犯每瓶價洋一元言無二價

本堂遷居大南關大什字街西小南關大什字街東大小南關兩中間路北門面六間便是

△加料葠茸甘露藥酒

此酒專治男婦左癱右瘓半身不遂口眼歪邪筋骨麻木腰腿疼痛腳膝無力手足拘攣中寒腹痛心胃冷積小腸疝氣九種心疼五積六聚七癥八瘕如是等症速飲此酒涓滴入腹立見功效每瓶銀元四角大瓶三元

△世傳葠茸百補丸

此藥專治先天不足後天不足斷損五勞七傷腎虛諸症一切腰痛腿疼四肢痠困足不任步膝冷如冰陽痿不舉舉而不堅精冷精清不能種子一切房勞過度夢遺滑精面黃飢瘦頭痛耳鳴小腹冷痛精神不悅寶命衰憊等症服之最能保護身體培養元氣添精補神顏色強腰腳壯筋骨興陽種子健步輕身每大匣淨藥五兩價洋五元每小匣淨藥二兩價二元五

△項上虎骨熊油膏

本堂精製此膏善能舒筋活血追風透骨腰疼臂痛手足拘攣通身麻木四肢不仁癱瘓疼痺肢體不能動轉一切跌撲損傷瘀瘕痞塊臍腹冷痛小腸疝氣貼之神效真蓋世第一良方也每大張價洋六角小張三角

△清胃止痛化積丸

此藥專治男婦心氣胃脘諸般痧痛鬱氣脹滿飲食不消翻胃倒飽嘔吐惡心寒積痞塊肚腹作冷作痛時發時止及中寒腹脾虛泄瀉四肢浮腫蠱脹難消一切酒積寒積氣積多年痼疾經久不愈隨感即發如此藥即能立效根除永不再犯每付二丸姜水送下每服一付市價銀元六角每封十付售洋五元半封五付二元五角

北京農工商部 醫學研究所 奉天警務局 奉天商務總會 奉天勸業道

北京農工商部立案准其專售並發給執照得享一體保護之利閭屬商民人等知悉自示之後不得再有奸商利徒魚目混珠冒濫假藥以不准章僞造假藥等項情弊致干嚴究勿違切切特示 奉天勸業道照曉諭執照發給 醫學研究所考驗方藥精奇准予立案專售送局究辦 奉天警務局立案賞發告示禁止私行影射自示之後倘有奸商放行冒濫准予該商指名 奉天商務總會立案註冊咨行各省商務總會分會一體嚴加保護如有無恥之徒假冒朦混一經查出隨時送官究辦決不寬貸

△官驗專門咳嗽藥

李醫祖傳成方咳嗽藥專治五勞七傷諸虛百損無論男婦遠年近日諸般咳嗽氣虛痰喘睡臥不寧胸脇刺痛飲食不進服此藥即能立効除根不但當年好病能保轉年亦不實有神効每付二丸病輕者二三付即愈此藥每付售洋八角一封十付價洋六元言無二價管保來回有成封買到家服二三付不見功効者再有病愈剩藥均可退回立時按藥付錢決不食言現今賣咳嗽藥俱多虛實不分請公賜顧者千萬認明農工商部發給鶴鹿商標再來敝號藥包內均有官發告示印照印是真藥

九重黑 芝蘭綠 香皂

為現代無比之佳品也

注意

九重黑芝蘭綠 為高等使用最妙品也

九重綠芝蘭黑 為經濟便易最好物

藥價表

三日分每罐 金一角	七日分每罐 金貳角
十二日分每罐 金參角	廿一日分每罐 金五角
五十日分每罐 金一圓	

本舖 藥學得業士藥劑師 猪飼史郎藥房

大日本大阪市西區江戸堀南通二丁目 振替貯金口座大阪七七八番

中國到所設有寄賣處

●此胃散、專治男女老幼胃家諸病症

飲食不消化 溜飲疝癥 胃寒吐返 飲食過多 惡心嘔胃 氣悶胃痛 頭痛眼疼 大便不利 小孩兒返乳 腹硬青便 以上胃腑諸症 須服此胃散 能開胃健脾 安神利氣 能除胃家諸病根 功驗如神

服藥用法大人每一回須用一瓢梗一天三回開水(溫湯)醫下若是重病加一倍小孩兒每回須用半瓢梗加白糖調和一天三回若重病加倍用之無應驗氣体虛弱可常服此胃散 能生精液 健壯筋骨 能補体氣々力最上等良藥也其効妙一言難盡

外底兼 並售南北皮貨計開列於左 水獺皮 八領水獺袖口水獺 脊身水獺帽子其外各樣俱備

大連市大山通二丁目二十三番地 上海分店 毛洪興洋服莊

本毛織店自英美各國運呢絨專做高等英美新式洋服縫工加外精妙以及各國軍裝衣服文武官服應用雜料無不俱全價値格

現既頒發上諭令各界自由剪髮故紳商學生等之剪髮者日多一日而改裝洋服者亦不知凡幾誠以文明潮流浸浸乎有瀰滿宇宙之勢局勝祝賀當此之時敢乞欲改穿洋服諸君枉駕來臨以便合議線敝店開業多年閱歷有素深恐各位懷於撿擇致遺笑大方反為不美敝店特備洋裝品凡來商購者無不逢其所好萬無令他人譏笑之處特此佈告即希賜顧為盼 日商蓬萊號主人謹啓

帽子及洋服附屬品一切俱全 奉天城內大南門大街 蓬萊號 (電話十五番)

萬德老藥局

北京總廳醫官考方驗藥批准立案民政部註冊准售

崇門婦科補血丹

凡婦女以血為主血隨氣而行氣由血而生氣滯則血瘀氣順則血和氣順血和經水自然調矣如其不調多因瘀結之氣凝於中腕不得舒暢脾上耗損元氣榮衛不生以致經水不調或前或後經閉不通或赤白帶下或氣傷血海崩漏不止腰腿疼痛或癥瘕痞塊滿腹攻疼甚至午後發燒兩脇膨脹咳嗽不止脾虛泄瀉自汗盜汗等症百發百中屢次考驗神效誠為婦人之聖藥也每小盒價洋壹元二角大盒五元言無二價

世傳參茸百效丸

此丸崇治先天不足身微氣弱後天虧損腰腿疼痛淫慾過度遺滑精神昏困倦膝冷如冰面黃飢瘦心虛耳鳴甚至陽痿不舉舉而不堅堅而不久久而不固命門火衰精冷精清不能種子如服此丸善能培養先後二天引火歸原固本真陽百試百驗神效誠為種子之聖藥也每大盒三百丸價洋五元每小盒六十丸價洋壹元二角言無二價

●癖疥兩種龍金水 每瓶五角
●崇門參茸虎骨酒 每瓶四角
●項上虎骨熊油膏 每貼二角
●世傳止嗽一點丹 每付六角
●平胃安痛化積丸 每付五角
●秘製眼科光明散 每瓶角半

由外省寄錢買藥本堂自備郵費

開設奉天大南門裡路東門面四間金漆牌匾為記支號京都前門外打磨廠中間金漆牌匾為記

爐煤大減價

本公司揀選爐頂上煤火力猛烈最合鋪戶為炊之用特此減價發售如蒙賜顧無拘遠近地方告知務必即時送到決不悞白

特此佈告各減價列後

爐煤 每百斤小洋 四角五分

煤坯 每百斤小洋 五角五分

風匣煤 每百斤小洋 五角

再有閱報之家將敝公司所登之告白剪下持告用來買者另外減價

奉天小西關街北 公益公司 電話日清一七四號

公合錢店

本店開設在大南門裡專為川換洋元銀兩各銀行鈔票匯兌北京上海天津各埠匯兌電匯票匯無結便有向至處匯者請鼓本店面議匯費務必從輕

特此奉佈 本店主人啓

日本電話四十八番 中國電話一九四號不

●營口大石橋間

要聞

深宮注念維持蒙古要政

聞內廷人云　皇太后現因伊犁庫倫有獨立之說深滋憂慮日前袁內閣召對時垂詢良久飭令查明詳細奏聞並飭會同理藩部大臣及在京蒙古王公安籌整頓蒙古全部政策迅即聯絡各盟長維持一切秩序以期保固藩籬而資屏蔽

庫倫獨立之近情

昨得庫倫商電詳述活佛獨立後情形茲探錄之如下活佛自獨立後情形甚爲紛亂蓋活佛及駐庫之各蒙王意見不一各有主張有主張獨立而以俄人爲後援者有主張仍勸活佛尊戴清室者其意以蒙古若受俄國保護將來必至主權盡失而活佛之意則擬實行獨立并以自己失明將來可將君位傳之于子故兩派均不贊成主張尊戴清室之綳楚克車林現活佛已不認其爲蒙古大臣現在所有一切公務暫歸勸活佛獨立之杭達親王辦理云云

又聞旅京子爵培鈺此次赴蒙之多郡王與參贊大臣及綳貝子等致書勸蒙旗舉兵勤王以推戴清國刻兩(黨正在竭力運動云

中立列車問題

英公使日前接漢口總領事電呈以京漢鐵路尾站大智門因在戰門綫內現已移至孝感以致西人南下者只能乘車至孝感然後須步行經過戰綫始北山岸携帶旅具異常不便婦孺尤爲困難現由各國領事公同決議擬將由漢口至武勝關一段鐵路充作中立地行組織列車官民兩軍均不得違約登乘以重交通而便行旅等語英公使已向外部提出要行案云

蒙古王公以後不與聞會議

頃聞蒙古各王公對於近日屢次會議頗不滿意刻已決定以後倘再有會議之事蒙古王公概不到會

保皇黨之秘密開會

聞京師現有人以康南海名義號召保皇黨黨衆於初五日在某處秘密開會籌議進行手續并聞已來依附該黨者極爲踴躍數日間已逾八千餘人

資政院之談話會

前日資政院談話會到會議員約六十餘人有主張辭職者有主張解散者嗣議請內閣出席宣布政策如內閣不出席則請於閣議之日准議員旁聽初一日又開談話會到者僅十餘人議長亦未到當時山東議員蔣鴻斌提議彈劾內閣

保全旗人生計

武昌黎都督鑒頃接王兢領正雅電稱念八日滿將軍連魁親賫印信呈繳哭求暫留駐荆保全旗衆殘喘所求之事均屬生計問題其要求者(一)發恩餉(二)給出境謀生護照(三)撥佃原有公田竊荆防男女數逾二萬老稚文弱居十之九生計之窮已達極點既允納欵亦保蒼生安插保全誠屬難已無如待之既多需欵必重身居客位何敢自承乃力勸降救全城漢滿生命後神甫馬修德代爲請命語極懇摯又沙市商團亦倚雅保全秩序自三至四情詞均極悲抑應之既無其力拒之實又不忍應請公示以方針俾得遵守如令雅暫留即希電知武昌加給照會許以便宜江在雅可兇主客之嫌而在前可宏生成一德再二十七日鄂軍一隊入漢域駐紮雅軍均駐城合再申明等因敷處已於屢電陳明據此是否可行乞速電覆湘都督延闓

蒙古王擬請遷都蒙古

外蒙古土爾扈特王日前召見時即主張南北分立茲聞日前閣議之後該王以退讓之事即在目前擬即聯合各王公面請　皇太后　皇帝遷都蒙古爲內外蒙古　帝國　皇帝云

黎都督照會駐漢各國領事

漢口訪函謂上海外交總長伍日前電鄂署謂照萬國公法各國來往商船須在各港口外檢查現黎大都督擬定辦法特照會各領事云頃據外交部長呈稱昨與英德領事商議定在九江設立商船檢查所凡長江上下商船均在該處任授檢查驗明之後果係商品即由該處發給護照立刻放行如其中載有禁制物品則盡數收沒照會該商貴國領事議罰等因除電知九江馬都督遂在九江設立商船檢查所派員照辦外特照會貴領事請煩查照傳知貴國來往滬漢商船一體遵行聞各國現嚴守中立頗表同情云

批示

▲公署批示

一李景和呈批查試辦官契紙章程第九條內開漏稅例應串價元公惟是立法太嚴轉至窒行不易擬自此次官契紙通行以後凡民間置買田房應遵照部定新章立契之後限六個月內報稅由各自治會按照業主領用官紙期間隨時扣算稽查如有逾限不稅戶到案除勒令投契外仍按契價追出二成充公等因通飭遵照在案據呈接買至一年之久不來投契增價轉賣暨先期未稅經人告發始來投稅者均應照章罰辦著即遵照此批

一侯選府經歷馬翰章等稟批據呈鄉董馬金奎勾串議長貢守鎮等籍收畝捐歛財肥己且發給聯票有大頭小尾情弊如果屬實殊法已極惟既據控縣派員查明有案仰東平縣據案錄覆核奪毋稍徇副呈抄批併發

來件

開辦進化公司大義

前創辦世界語學社之吳天民君近發起一進化公司現正招徠同志茲將其創辦進化公司之大義揭登報端略謂達爾文曰經等等之淘汰變化仍乃至自趨於新異聖以果爾曰炮環世界之物物皆日趨於變是故由圖騰而宗法而國家社會進化矣由石斧鉄器而快槍物質進化矣縱吾目曠吾聞學凡吾人以前之有機物無機物靡不成其自然之變化也人爲萬物之靈其精神之進形化式上之變遷尤有一日千里之勢物競天擇優勝劣敗此老大帝國之精神形式遂不得不變而爲此形式變化上之模型則進化公司之責也進化公司又烏可不亟爲組織以應新國民之進化哉

進化公司簡章

(命名)本公司洞悉事事物物之原理故定名曰進化公司

(宗旨)本公司鑒於世界趨向乃集本收羅中外各種物品運至奉天以便新中國男女同胞之所需而便各工廠之模製造仿

(內容)本公司應辦之事劃分各部如左

(甲)經理部　本部職員咸用男子

(乙)交易部　本公司爲發達女子權利擴張女子生活起見所有本部之職員悉用女子充當

(丙)製造部　本部製造眞正西洋器袋以及各種附屬品如汗衫帽子等類其工人暫出男子而以傳習部之女工輔助之

(丁)傳習部　本部教師即請交易部之職員但任其材料以縫組織造爲主　(未完)

花界消息

▲花中翹楚

新平康福勝班妓女四寶前隸天來班時芳名即甚噪起自改隸福勝班後游客更多昨晚余會充邊務得覩丰姿見其面泛桃花眼含秋水裝束艶美身体窈窕而應酬亦甚週到無怪一般登徒子皆爭相歡迎也

▲名不虛傳

新平康東瀛仙館南妓月仙余因見報紙屢加稱賛而登徒子亦交口榆揚遂思一覩芳容以辨虛實昨夕經友人招赴該妓處茶敘見梳粧淡雅骨格風華俊眼流波瞳神欲語左顧右盼宛轉關情且裙下双鈎不盈三寸眞是踏青有迹一鈎軟玉之魂落地無聲兩瓣秋蓮之影至於應酬亦生圓活詢可謂名實相符云

市井雜俎

屠猪場大起風潮(奉天)

昨日午後一鐘時大西關雙發肉舖李某用車載猪九口至小南關屠宰場宰殺李某先佔定第九號鍋頭比時又有某屠戶將猪入于李某所佔之鍋內李某大怒即將某屠戶毆打詎某屠戶竟手執尖刀照准李某腰部猛刺李某立時昏倒該場管理員遂將某屠戶獲住送往四局看押更將李某抬至醫院調治性命恐不能保矣

屯糧虧本(奉天)

日前小北關萬福糧店住有客人郭某者因見各省變亂迭起糧價暴漲以爲將來必日長一日特買糧米一百餘石當時每斗二元五角不料現在竟落至二元二角聞該商因賠累不堪頗覺愁悶云

乞丐凍餒之堪憐(奉天)

昨日午後三鐘時小西關轆轆把胡同有一貧人韓某者因飢寒交迫倒臥在地不省人事後經常順店掌櫃王某與以熱粥數碗該貧人始能強步云

孽海茫茫回頭是岸(奉天)

小南關風雨臺西胡同居民袁某老而淫日前調戲鄰居耿某之妻因日久未遂甚至攔路栽留該婦卒未允許袁某遂羞愧難當且恐耿某不肯干休竟自投鄰居之井中後經他人急往勞救幸不殞命

挐獲使用假票人犯(鐵嶺)

近來使用假鈔票者甚多日昨二區巡警在奉發澡塘拿獲使用假鈔票人犯三名假票當被日本暗查搜去警區僅將人犯送交總局追究定必能按律懲辦以維圜法云

火車出軌(鳳凰)

本月初一日晚四句鐘安鳳火車由北南行將至鳳棧適有附近居民所豢養之耕牛一隻由車道經過突見車夫來無處逃躱竟被該車軋作齏粉而該車亦因被墊出軌客車亦遭損壞所幸乘客均未受傷耳

兄弟鬩墻(鳳凰)

城北山文家堡子吳某兄弟二人夥居度日近因妯娌失和兄弟亦時相反目致將手足情誼大爲損傷雖經戚族調和未能諧好現聞已投赴廳署控告矣

捉獲盜犯送案懲辦(海城)

老君屯馬家兄弟三人其一已喪偶經媒妁說合聘娶某孀婦爲室身價三百廿元業已措齊次日即將投聘迎娶有同屯劉某者前往問詢身是價否措齊馬父以實告孰知劉某心懷叵測竟於是夜糾夥破扉闖入馬家馬弟聞警候於房門之側盜入用棒將馬頭部擊傷流血倒地馬父見子受傷當向盜實告竊錢處所詎意未待夥盜往搜而馬竟負傷急起手持鐵义將盜扎傷一人除者迯遁獲住傷賊即係是日來詢之劉某經報警請問同夥均是同鄉現已獲到五人送案所候究辦矣

省釋習藝罪犯(海城)

日前經省憲札飭所有海邑習藝輕犯凡判罰二三年者一律釋放故昨大令將該所人犯擇其情罪較輕猶可原諒者開釋七十六人矣

巡記胆大妄爲(錦州)

城南黑漁溝分區巡記金維鞆烟癖深終日在逼吸食無人過問茲聞二十五日晚間該巡記派警數名在該處良戶孫連德家借查烟爲名從事訛詐百般威嚇其婦某氏因子尙在襁褓恐受驚嚇隨置諸懷孰意該警竟手持木棍向婦打去適中其子頭部立即斃命衆警見已犯人命始各散去該管長官胡竟塞耳不聞耶

窃路灯者被獲(錦州)

本街所設路燈時常丢失各商民均責問崗兵崗兵因恐被長官知覺屢次出資賠補昨五更時北門派出所康巡長見有燈夫担筐拾糞者七人其懷中若有燈罩當搜出洋燈三四盞乃知前時竊去洋燈者皆係彼輩所爲正在追究間該拾糞夫之親友多人赴所求免康巡長遂略加申斥從寬釋放矣

斗役嘔血而亡(錦州)

西關外福升糧棧之斗役高某因入冬來糧載雲集該役日事過斛未免精力就衰昨初四日午刻該斗役過斛後入屋休憩忽然面如土色兩目暈眩倒臥炕上嘔血數口經該櫃夥友忽覔醫生調治詎醫當未至而已氣絕身死矣可不愼哉

不戒於火(西豐)

北大街東首河沿住有張姓等數家皮舖夥堆苫子草甚巨初一日晚間八鐘時不知如何失愼由草堆火起延及住宅六間並將吳姓房屋二間亦遭灰燼西鄰王姓相離亦僅咫尺幸距第一區甚近該區聞警即奔赴救援當有警憑俊卿陳克義等緣壁登屋斷絕火道故未渡及王小孩生方彌月因忙迫棄之不顧經宋巡長瞥見即時携出未致壓斃云

糧價暴漲之可慮(西豐)

今夏霪雨連綿田禾損失甚鉅及秋收登場平均不足五六分故開行時糧價已較常年增加半倍嗣因川鄂事起人心不穩幸列憲思患預防地方得獲安謐近因三冬無雪糧行又漲即如秫米一宗其市價在十數日內已由一元二角漲至一元五六有地面之責者若不極早維持恐一般貧民將不獲粒食矣

東糧來埠(新民)

今歲水災甚重秋收歉薄當地所收之糧不敷當地之用是以糧價逐漸增漲昨見大車日由東北方載糧來者如長此不已糧價可望低落矣

車夫拉貨而迯(遼陽)

今早八句鐘有日人山田携包二個乘坐人力車行至西門內山田因事進某舖令車夫稍候詎該車夫覷日人進屋未出頓起不良遂將車併包拉走及日人出來尋找車已杳如黃鶴立即報知巡警查緝聞被三所巡警拿獲矣

不可多得(遼陽)

平康二街桂香班妓女翠寶蘇産也年方及笄秉性溫柔舉止大方頗有閨秀風範而接除客人亦甚周到絕無半點俗氣誠可謂花界中之不可多得焉矣

鬼果能弄人乎(大孤山)

本埠中興府更夫張喜全據云前日夜間被鬼引至南方曠野互相爭毆如是者接三夜觀其形狀頗覺顛狂驗其身体確有青黑傷痕數處於日昨斃命一般迷信者以爲被鬼捉去矣

勤於職務(大孤山)

駐紮本埠巡防營管帶張從雲前因莊復事起帶隊前往迄今尙未歸來僅委哨官胡呈祥帶領兵丁數名在本埠晝夜偵探其兵丁亦確守紀律絕無騷擾情事緣張管帶曾囑託胡哨官謂諸事須愼重倘有失悞將何以對商民是以胡哨官律己甚嚴而商民莫不稱頌矣

竊犯被獲(安東)

七道溝租界內菜市場住有呂某道某二人向無正業以偷竊營生日昨在火車道上竊得銅五十餘斤旋被日警察查出當將呂道二人拿獲帶署惟未聞如何發落云

焚燬烟具(長春)

商埠禁煙公所獲之煙土煙具等件爲數甚夥日前經道憲諭飭該公所將煙土煙具等件定期對衆焚燬以昭大公故該公所於日昨下午一鐘時携赴一區管界鬼王廟後實行焚燬共計有煙具四百四十套煙土煙膏嗎啡二百八十八份云

烟販被獲(長春)

昨禁烟隊在大南關恒升店拿獲土販一名並搜出煙土七兩當將該號執事才某帶局究辦聞該號自願罰洋一千五百元將才某贖回未悉能邀允准否云

大好頭顱入地窖(黑龍江)

滿洲里俄屬七里截子各酒樓均有俄妓賣淫引誘青年尋花飲酒酩酊大醉即被圖騙日前哄傳三道街酒樓執四事名大羅夫慣行毒手聞俄人某訪知隨赴道南大巴厘司控告俄員某帶兵多名將酒樓四面圍住搜翻在地窖起出華人頭顱二個蒙人頭顱一個俄人頭顱四個即將該執事抓獲一併帶去復返將該犯全家男女大小數名拘獲下獄該犯房址查封以便入官云

▼初八日九宮飛星方位吉凶圖▲

六白	西北方休門	求官引見吉
七赤	西　方生門	行旅出軍吉
二黑	西南方傷門	營業折本凶
九紫	南　方杜門	丢失不得凶
五黃	中　位五命	諸事亭通吉
四綠	東南方景門	請醫療病吉
三碧	東　方死門	百事墳塞凶
三白	東北方驚門	捉捕盜賊吉
一白	北　方開門	開市營業吉

月日演劇

◀茶園　翠芳樓內
●演　九思紅　烈女傳　平陽關　九春奎　張月樓　謝鴻奎
●演　九思紅　查全關　嘉興府　程永龍　張月樓　劉義有　貳行

◀茶園　後福德樓內
●演　小翠英　小來鳳　金翠紅　花寶玉　張鳳奎　胭脂虎　南天門　走雪山　空城計
●演　花寶玉　小鳳英　翠屏山　筱翠芬　遺翠山　望鄉台　滑油山　大登殿

◀茶園　外白塔寺院內
●大減價　月明珠　郭翠英　孫桂秋　小來鳳　侯　鍘美案　西川圖　汾河灣
●大減價　小來鳳　郭翠英　孫桂秋　筱來鳳　郭翠英　月明珠　查搜　救孤　胭脂虎

◀茶園　第一樓內
●演　早演　停演
●演

鐵道時刻單

銀行及市

十二月初六日 吊 五百 四百 二百 八百 十吊 七百七十五文
十二月初六日 元 三角三 元 六角五 元 一角八 元 七角 元 七角 十元 七角五 五元 一角
十二月初六日 元 三角八 元 四角二 元 一角二 元 二角五 元 七角 元 六角二五 元 三角八 元 一角九
十二月初六日 元 六角六 元 四角四 元 七角三 元 六角二 元 二角八 元 七角四 元 一角九
十二月初三日 八吊五百八十文 …吊 八百文 …吊 六百五十文 …吊 五百文 …吊 五百文 …吊 四百文 八吊 十文 十八元五角
十二月初七日 …
十二月初六日 …

總行
日本東京市日本橋區駿河町壹番地

分行
倫敦 漢堡 紐育 桑港 孟買 甲谷他 盛谷
新甲坡 瓜哇 蘭貢 馬尼喇 香港 厦門 臺南
臺北 廣東 清島 上海 漢口 芝罘 京城 仁川
天津 海參威 大連 牛莊 鐵嶺 長春 哈爾濱

三井物產株式會社奉天出張所

設在大西關 電話 日本（二一二） 清國（二三五）（一二七）

啓者本行開設歷有年已各國各埠通商口岸均設有分行可見本行交易之茂盛所有敝賣大宗之貨物豆子豆餅棉布洋棉木材撫順煤麵粉各種雜貨各種機器鉋礮軍械並經理保險代理船務等事認眞辦理購賣貨物格外公道如蒙官商賜顧者請到本行面議爲幸

本行主人謹白

普羅斯煙公司分行

奉天鼓樓南 電話三百九十二號

啓者本公司所製之烟 **埃及紙烟** 屢次細心研究蓋用歐美烟葉製成在全球咸爲項上等美品衛生大有裨益中外久已馳名吸烟者最要注重衛生可免無患之慮以 **各樣呂宋嘴** 及新到極高品 **魚皮煙夾金邊琥珀烟嘴** **衛生藥胰子** 專能解毒避瘟用以洗浴可免傳染之患望各貨甚多不及細載故特通告光顧諸君請速購爲幸

總行設立 埃及京城　英國代理處 倫敦
分設 天津 英界廣隆路　中國 北京 中街城內北馬路 崇文門內大街 同仁醫院對過

資本金四千八百萬圓
公積金壹千七百五十萬圓

總店 橫濱

支店
神戶 東京 長崎 大阪 倫敦 里昂
紐育 桑港 布哇 孟買 喀嚕喀達
香港 上海 漢口 天津 北京 大連
旅順 營口 遼陽 鐵嶺 長春 安東

奉天城內四平街
橫濱正金銀行奉天支店
電話十二番

敬啓者**本報自出版以來**歷有年所**深蒙各界賞鑒**又托諸君庇蔭使本報得日新月異進步無疆無一非閱本報者贊助之力也感佩何似茲擬於**明春初版之時**極印刷之鮮明聚材料之豐富出臨時**增刊數大張**以答平日愛讀本報諸君之雅意定自今日始即作本報添刊之準備然尤恐少負諸君好意也又凡閱**本報至一月以上者**格外添送**最精美之石印附張一份**此務希愛讀本報諸君倍加賜光賞閱爲荷

白 謹

盛京時報館

謹 白

敝報以前均委各賣報處代送因逐日報紙及號外**適常悞送**敝館特由冬月起**自備崗送報夫數名**以迅速派送靈通消息爲宗旨如欲訂閱敝報者或面訂或**以電話告知**務令報夫即日**送到不悞**

電話 清國四百三十號 日本二十二番

湖北漢陽著名商人莊啓鴻君服韋廉士大醫生紅色補丸之保證書莊君因操勞過度以致身體衰殘爲韋廉士大醫生紅色補丸所治愈

漢陽德記棉花堆棧主人莊啓鴻君云○余每日辦事計十八小時腦力因之衰殘且在南昌曾辦影戲勞心過甚身體更弱漸致頭疼背痛哮喘咳嗽氣促臥床不起後承友勸試服韋廉士大醫生紅色補丸服至一打大奏功效身體康健精力復原余深感韋廉士大醫生紅色補丸之功誠爲世之靈丹也

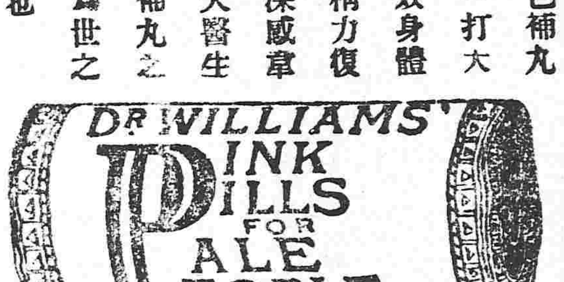

此係眞樣謹防假冒

韋廉士大醫生紅色補丸曾治愈凡由血不潔腦筋失調所起各病即如血薄胃弱胸痛風濕以及婦科諸症中國各處藥房均有出售如疑假冒可向上海四川路八十四號韋廉士醫生總藥局函購或向重慶白象街分行函購亦可每一瓶大洋一元五角每六瓶大洋八元郵費一概在內

卜內門洋行廣告

啓者本公司設立在吉江兩省總行在爾濱數年分設在長春府西三道街路南所製各種漂列左純鹹改爲麪鹼潔城商蘭水晶鹹料一概發行外有芸香信洋行印報各色大坂洋紙在毛太紙綠紙做胰子用各樣材料俱全價目格外從廉本公司並於十一月初八開張特此
分設長春府西三道街路南
英商卜內門洋城行謹啓

廣告

啓者茲因日本領事派正社員趙榮奎充當萬國聯合日本赤十字社岫岩地方委員今已附設岫岩福瑞恒藥院內擬於明年另行設局爲此登報週知如有願捐者請至本社可也

岫岩地方日本赤十字社具

硫黃販賣商廣告

敝店開設長春府頭道溝新市街東八區第三十號地界內茲運來上等硫黃出售貨價美價廉士商賜顧者如有敝店面議不悞主顧

中村圓作謹白

芝蘭綠香皂

超羣特色其原料倍加精撰用最新化學精製凡用之者能使皮膚艷美卓卓有效

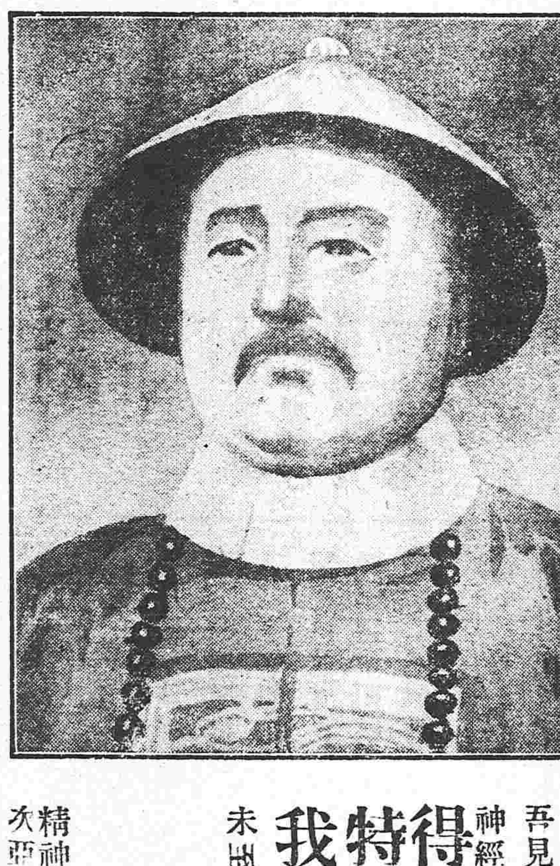

某大官曰

吾見最近東西各國醫士曾之**疾病統計表**其內載**政治家事務臣人多**得神經衰弱病者多係因公私事務勞碌晝夜留心案牘運動不節食物不眠變化晝夜缺血費精**雖得病原因**然營養不良氣血虧欠顏色自然變爲青白**特別購食滋養物品**大爲懸念偶閱某報始知次亞燐靈劑隨即購服及**我前在遠地充差曾得此病**未至一月將吾之神經衰弱病掃除**變爲强壯身體**

効力偉大因治癒吾病而知不徒有此靈藥之名也

最有比較之効力**勝於牛乳數倍世人咸知之**其能治各症即精神衰弱肺病胃病補氣增精滋養身體其他一切

次亞燐大瓶金一元五角中瓶金九角小瓶五角總賣處大阪小西久兵衛老舖各埠廣告藥舖代售

壬子年日記

袖珍日記
每册定價一角六分 另配鉛筆加洋五分 置諸懷中極爲簡便

學堂日記
書中搜輯普通各科學中最切用之表二百餘種縱英尺八寸橫五寸布面洋裝每册洋五角

官商通用日記
書中附錄各種均爲尋常日記所必需洋裝布面版本大小與上同極合官商之用每册五角

奉天商務印書館分館發行

天下馳名 **直隸萬芝堂宋家藥局** 天下馳名

▲**上上參茸補腎丸** 此藥以參茸爲君乃仙草靈丹大補元氣鹿胎培養氣血之藥和爲丸劑善補男子腎寒精冷陽事不興興而不久精神短少腦髓空虛腰疼頭暈耳鳴眼花筋骨疼弱虛勞咳嗽以及婦女經水不調下元虛冷赤白帶下久不受孕小產不固常經半產腰腿疼痛骨蒸勞熱等症服此藥添精神悅顏色壯陽種子延年益壽此藥每匣價洋貳圓整每六匣拾元

▲**立止咳嗽藥** 本堂宋醫祖傳成方近日治男女老幼遠年轉般咳嗽虛損勞傷等症此藥善能止嗽定喘清痰養血痰中帶血不論年深傷勞咳嗽肺癰痰喘難臥不安飲食少進內傷外感肺經不清此症管保去根永不再犯此藥能補能和能清能散病輕者一兩付即愈服此藥立見功效百發百中每付價洋四角十付價洋三元五角整五付價洋一元八角言無二價

▲**神效虎骨藥酒** 此酒專治男婦中風中寒左癱右瘓半身不遂手足麻木筋骨拘攣口眼歪邪腰腿疼痛步履艱難以及小腸疝氣寒積冷痛等症速飲此酒立見功效每瓶銀元六角

▲**開胃止痛丸** 此丸專治男婦老幼心口疼胃脘痛食水停滯鬱氣眼滿寒積冷痛癥瘕痞塊嘔吐惡心肚腹乍寒乍痛噎膈翻胃噯氣吞酸不論新久皆可服之百試百應每付二丸價洋三角言無二價

▲**三山人蔘膏** 大補氣血開胃健脾 每瓶價洋一元

▲**眞正虎骨熊油膏** 腰腿疼痛手足麻木 每張三角

太醫院宋醫考驗立案發給執照專賣舖戶代售此藥各省府廳州縣俱有代售

各埠代售處

北京祥義號 黑龍江義順成 太連三義成 山海關萬源隆 烟台順盛號 伊通州敦升當 大東溝泰順茂 營口廣順號 開原增益昌 錦州福順長 西安縣天益長 鳳凰城謙降泉 公主嶺德隆隆 海城天馨齋 磐石縣興合當 海中縣永升當 海龍府鴻興合

保府雙興號 天津義和樓 熱河永興隆 寬城子裕升慶 營口福有長 哈爾濱寶興源 山城子源恒店 朝陽鎮永盛東 昌圖府廣昌和 新民府利順東 東平縣德順興 騰鰲堡萬興源 西豐縣東興順 鐵嶺永慶東 雙城府興隆 深州恒源號 鎮安縣長盛德

安東縣福源永 山天廣聚 上海全川號 呼蘭府永和當 吉林省興順恆 鄭家屯豐聚當 輝南廳天增興 通江口義豐泰 義州永豐號 孫家台華隆隆 阿什河福隆堂 寧遠州順興德 虎獐屯振聲海 農安縣玉茗順 蔦鷺樹廣隆億 法庫門德生永 臨江縣德會昌

奉天省四平街雙合德代售 鼓樓北福陞書局代售 鼓樓南大吉祥茶莊代售 本堂開設直隸省昌黎縣南街門面三間便是